

**ҒАУЛЫК ҒАКЛАУ
МИНИСТРЛЫҒЫ**

Тукай урамы, 23-сө й., Өфө к.,
Башкортостан Республикаһы, 450002

**МИНИСТЕРСТВО
ЗДРАВООХРАНЕНИЯ**

ул. Тукаева, д. 23, г. Уфа,
Республика Башкортостан, 450002

БОЙОРОК

16.12.2025

Өфө к.

ПРИКАЗ

№ 2475-ТД

16.12.2025

г. Уфа

**Порядок
проведения диспансеризации, направленной на оценку
репродуктивного здоровья женщин и мужчин репродуктивного
возраста в 2026 году**

В целях реализации мероприятий Программы государственных гарантий бесплатного оказания гражданам медицинской помощи на 2026 год и на плановый период 2027 и 2028 годов, Приказа Министерства здравоохранения Российской Федерации от 27.04.2021 № 404н «Об утверждении Порядка проведения профилактического медицинского осмотра и диспансеризации определенных групп взрослого населения», Приказа Министерства здравоохранения Российской Федерации от 20 октября 2020 № 1130н «Об утверждении порядка оказания медицинской помощи по профилю «акушерство и гинекология», п р и к а з ы в а ю:

1. Утвердить:

1.1. перечень медицинских организаций Республики Башкортостан, участвующих в проведении диспансеризации, направленной на оценку репродуктивного здоровья женщин и мужчин в 2026 году согласно приложению № 1 к настоящему приказу;

1.2. порядок проведения диспансеризации, направленной на оценку репродуктивного здоровья женщин в 2026 году, в соответствии с приложением № 2 к настоящему приказу;

1.3. маршрутизацию женщин, прикрепленных к медицинским организациям, оказывающим первичную медико-санитарную помощь населению Городского округа город Уфа, для проведения диспансеризации, направленной на оценку репродуктивного здоровья, в соответствии с приложением № 3 к настоящему приказу;

1.4. маршрутизацию биоматериала женщин в возрасте 21, 26, 31, 36, 41, 46 лет для определения ДНК вирусов папилломы человека (Papilloma virus) высокого канцерогенного риска в отделяемом (соскобе) из цервикального канала методом ПЦР и качественного исследования методами жидкостной цитологии с окрашиванием по Папаниколау в соответствии с приложением № 4 к настоящему приказу;

1.5. порядок проведения диспансеризации, направленной на оценку репродуктивного здоровья мужчин в 2026 году, в соответствии с приложением № 5 к настоящему приказу;

1.6. форму анамнестической анкеты оценки риска нарушений репродуктивного здоровья для женщин 18 - 49 лет в соответствии с приложением № 6 к настоящему приказу;

1.7. форму анамнестической анкеты оценки риска нарушений репродуктивного здоровья для мужчин 18 - 49 лет в соответствии с приложением № 7 к настоящему приказу;

1.8. форму отчета о результатах диспансеризации направленной на оценку репродуктивного здоровья женщин и мужчин, в соответствии с приложением № 8 к настоящему приказу;

1.9. форму отчета по выявленным при диспансеризации женщин и мужчин с целью оценки репродуктивного здоровья факторам риска и заболеваниям репродуктивной системы в соответствии с приложением № 9 к настоящему приказу.

2. Руководителям медицинских организаций Республики Башкортостан, оказывающих первичную медико-санитарную помощь взрослому населению и участвующих в 2026 году в проведении диспансеризации, направленной на оценку репродуктивного здоровья женщин и мужчин, обеспечить:

2.1. личный контроль над выполнением объемов медицинской помощи для проведения диспансеризации, направленной на оценку репродуктивного здоровья женщин и мужчин и качеством ее проведения;

2.2. организацию проведения первого и второго этапов диспансеризации, направленной на оценку репродуктивного здоровья женщин и мужчин, согласно утвержденному порядку в соответствии с приложениями № 2 и № 4 к настоящему приказу в пределах выделенных объемов медицинской помощи;

2.3. утверждение графиков проведения диспансеризации, направленной на оценку репродуктивного здоровья женщин и мужчин (в том числе в выходные и праздничные дни, в вечернее время в рабочие дни), перечня специалистов, привлекаемых к проведению диспансеризации;

2.4. утверждение приказа о формировании и графике работы выездных бригад специалистов, сформированных для проведения диспансеризации,

направленной на оценку репродуктивного здоровья женщин и мужчин в образовательных организациях, на предприятиях, в удаленно расположенных населенных пунктах;

2.5. размещение в открытом доступе на стенде при входе в медицинскую организацию, а также на официальном сайте медицинской организации в информационно-телекоммуникационной сети «Интернет» информации о диспансеризации, направленной на оценку репродуктивного здоровья женщин и мужчин;

2.6. доставку автомобильным транспортом медицинских работников, привлеченных к проведению диспансеризации выездным методом;

2.7. выполнение полного объема исследований и консультаций специалистов в рамках первого и второго этапов диспансеризации, направленной на оценку репродуктивного здоровья женщин и мужчин, в том числе при отсутствии необходимых специалистов в медицинской организации – путем заключения договоров и направления граждан на консультации врачей специалистов иных медицинских организаций (в том числе на основе выездных форм их работы);

2.8. информирование граждан о проведении диспансеризации, направленной на оценку репродуктивного здоровья женщин и мужчин, с размещением информационных материалов на официальном сайте медицинской организации в информационно-телекоммуникационной сети «Интернет» и с привлечением страховых медицинских организаций;

2.9. формирование персонифицированных списков граждан репродуктивного возраста, подлежащих диспансеризации, направленной на оценку репродуктивного здоровья женщин и мужчин, с учетом приоритетных групп в разрезе участков и проактивное приглашение пациентов по утвержденным речевым модулям для ее прохождения;

2.10. дистанционную запись на медицинские исследования, в том числе при прохождении диспансеризации, направленной на оценку репродуктивного здоровья женщин и мужчин;

2.11. учет результатов диспансеризации, направленной на оценку репродуктивного здоровья женщин и мужчин, в части выявления заболеваний и рисков развития нарушений репродуктивной функции по форме, утвержденной Приложением № 9 к настоящему приказу;

2.12. контроль постановки на диспансерное наблюдение и проведения оздоровления граждан с впервые выявленными заболеваниями по результатам диспансеризации, направленной на оценку репродуктивного здоровья женщин и мужчин;

2.13. предоставление в ГКУЗ РБ Медицинский информационно-

аналитический центр ежемесячно в срок до 2 числа месяца, следующего за отчетным периодом, отчетных сведений о диспансеризации, направленной на оценку репродуктивного здоровья женщин и мужчин по формам, утвержденным приложениями № 8 и № 9 к настоящему приказу;

2.14. назначение приказом по учреждению из числа руководителей поликлинических отделений и женских консультаций (кабинетов врача акушера-гинеколога):

2.14.1. ответственных лиц за организацию и проведение диспансеризации, направленной на оценку репродуктивного здоровья женщин и мужчин, формирование списка граждан, подлежащих проведению диспансеризации в 2026 году с учетом приоритетов, в том числе формирование перечня работающих граждан и учащихся образовательных учреждений, и ежемесячную актуализацию данных;

2.14.2. уполномоченного лица, осуществляющего информационное взаимодействие со страховыми медицинскими организациями, в целях организации информирования граждан, подлежащих диспансеризации, направленной на оценку репродуктивного здоровья женщин и мужчин в текущем году, или их законных представителей о возможности прохождения и диспансеризации;

2.15. учет проводимой работы и личный контроль полноты и качества проводимой диспансеризации, направленной на оценку репродуктивного здоровья женщин и мужчин, а также выполнения объемов медицинской помощи.

3. Главным внештатным специалистам по амбулаторно-поликлинической помощи в акушерстве и гинекологии, репродуктивному здоровью женщин, репродуктивному здоровью мужчин, по амбулаторно-поликлинической службе, по терапии и общей врачебной практике Минздрава РБ обеспечить:

3.1. проведение организационно-методических совещаний для специалистов, участвующих в проведении диспансеризации, направленной на оценку репродуктивного здоровья женщин и мужчин ежеквартально;

3.2. оказание организационно-методической и консультативной помощи медицинским организациям Республики Башкортостан по планированию, проведению, мониторингу диспансеризации, направленной на оценку репродуктивного здоровья женщин и мужчин;

3.3. мониторинг показателей выполнения плана диспансеризации, направленной на оценку репродуктивного здоровья женщин и мужчин в разрезе медицинских организаций Республики Башкортостан: еженедельный (по результатам анализа законченных случаев в ГИСЗ РБ) и ежемесячный (по итогам анализа принятых к оплате случаев) с подготовкой доклада на еженедельном ВКС Минздрава РБ с руководителями медицинских организаций;

3.4. анализ результатов диспансеризации, направленной на оценку репродуктивного здоровья женщин и мужчин, в отношении частоты и структуры выявленных заболеваний с предоставлением ежемесячных аналитических отчетов в отдел организации оказания амбулаторной медицинской помощи (далее – ООАМП) Минздрава РБ Танцыкужиной А.Г. и в отдел организации медицинской помощи детям и родовспоможения (далее – ООМПД и Р) Минздрава РБ Макуловой Р.Р. в срок до 10 числа месяца, следующего за отчетным.

4. Главному внештатному специалисту по лабораторной диагностике Минздрава РБ Билалову Ф.С. организовать контроль маршрутизации биоматериала, полноты и качества выполнения лабораторных исследований, предусмотренных в рамках диспансеризации в целях оценки репродуктивного здоровья женщин и мужчин.

5. Директору ГКУЗ РБ Медицинский информационно-аналитический центр Яхиной Р.Р. обеспечить:

5.1. сбор и свод сведений о проведении диспансеризации, направленной на оценку репродуктивного здоровья женщин и мужчин согласно приложениям № 8 и № 9 к настоящему приказу и представление сводной информации в отдел организации оказания амбулаторной медицинской помощи и отдел медицинской помощи детям и родовспоможения Минздрава РБ, в срок до 3 числа месяца, следующего за отчетным периодом;

5.2. размещение на сайте Минздрава РБ и медицинских организаций РБ в разделе «Диспансеризация» основных нормативных документов по проведению диспансеризации, направленной на оценку репродуктивного здоровья женщин и мужчин.

6. Начальнику отдела финансового анализа и исполнения средств бюджета ОМС, ПГГ Жерновковой Е.В. обеспечить перераспределение объемов медицинской помощи для проведения диспансеризации, направленной на оценку репродуктивного здоровья женщин и мужчин, в соответствии с утвержденной маршрутизацией.

7. Координацию мероприятий по организации диспансеризации, направленной на оценку репродуктивного здоровья женщин и мужчин возложить на главных внештатных специалистов по амбулаторно-поликлинической помощи в акушерстве и гинекологии, репродуктивному здоровью женщин, репродуктивному здоровью мужчин, по амбулаторно-поликлинической службе, по терапии и общей врачебной практике Минздрава РБ.

8. Начальнику отдела организации оказания амбулаторной медицинской помощи Минздрава РБ Танцыкужиной А.Г., отдела организации медицинской помощи детям и родовспоможения Минздрава РБ Макуловой Р.Р. обеспечить координацию работы медицинских организаций Республики Башкортостан в

рамках проведения профилактических осмотров и диспансеризации отдельных групп взрослого населения, в том числе – диспансеризации мужчин и женщин репродуктивного возраста в целях оценки репродуктивного здоровья.

9. Контроль за исполнением настоящего приказа и его своевременной актуализацией при утверждении федеральных методических рекомендаций возложить на заместителей министра здравоохранения Республики Башкортостан Галимулину Е.Н., Саубанову Т.В.

Первый заместитель
министра

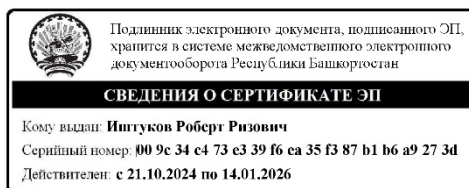

Р.Р.Иштуков

Приложение № 1
к приказу Министерства здравоохранения
Республики Башкортостан
от 16.12. 2025 года № 2475-ТД

ПЕРЕЧЕНЬ
медицинских организаций Республики Башкортостан,
участвующих в проведении диспансеризации, направленной на оценку
репродуктивного здоровья женщин и мужчин в 2026 году

1.	ГБУЗ РБ Акъярская центральная районная больница
2.	ГБУЗ РБ Архангельская центральная районная больница
3.	ГБУЗ РБ Аскардовская центральная районная больница
4.	ГБУЗ РБ Аскинская центральная районная больница
5.	ГБУЗ РБ Баймакская центральная районная больница
6.	ГБУЗ РБ Бакалинская центральная районная больница
7.	ГБУЗ РБ Балтачевская центральная районная больница
8.	ГБУЗ РБ Белебеевская центральная районная больница
9.	ГБУЗ РБ Белокатайская центральная районная больница
10.	ГБУЗ РБ Белорецкая центральная районная клиническая больница
11.	ГБУЗ РБ Бижбулякская центральная районная больница
12.	ГБУЗ РБ Бирская центральная районная больница
13.	ГБУЗ РБ Благовещенская центральная районная больница
14.	ГБУЗ РБ Большеустыкинская центральная районная больница
15.	ГБУЗ РБ Буздякская центральная районная больница
16.	ГБУЗ РБ Бураевская центральная районная больница
17.	ГБУЗ РБ Бурзянская центральная районная больница
18.	ГБУЗ РБ Верхне-Татышлинская центральная районная больница
19.	ГБУЗ РБ Верхнеркеевская центральная районная больница
20.	ГБУЗ РБ Давлекановская центральная районная больница
21.	ГБУЗ РБ Дюртюлинская центральная районная больница
22.	ГБУЗ РБ Ермекеевская центральная районная больница
23.	ГБУЗ РБ Зилаирская центральная районная больница
24.	ГБУЗ РБ Иглинская центральная районная больница
25.	ГБУЗ РБ Исянгуловская центральная районная больница
26.	ГБУЗ РБ Ишимбайская центральная районная больница
27.	ГБУЗ РБ Калтасинская центральная районная больница
28.	ГБУЗ РБ Караидельская центральная районная больница
29.	ГБУЗ РБ Кармаскалинская центральная районная больница
30.	ГБУЗ РБ Кигинская центральная районная больница
31.	ГБУЗ РБ Краснокамская центральная районная больница
32.	ГБУЗ РБ Красноусольская центральная районная больница

33.	ГБУЗ РБ Кушнаренковская центральная районная больница
34.	ГБУЗ РБ Малоязовская центральная районная больница
35.	ГБУЗ РБ Мелеузовская центральная районная больница
36.	ГБУЗ РБ Месягутовская центральная районная больница
37.	ГБУЗ РБ Мраковская центральная районная больница
38.	ГБУЗ РБ Мишкинская центральная районная больница
39.	ГБУЗ РБ Миякинская центральная районная больница
40.	ГБУЗ РБ Нуримановская центральная районная больница
41.	ГБУЗ РБ Раевская центральная районная больница
42.	ГБУЗ РБ Стерлибашевская центральная районная больница
43.	ГБУЗ РБ Толбазинская центральная районная больница
44.	ГБУЗ РБ Туймазинская центральная районная больница
45.	ГБУЗ РБ Учалинская центральная районная больница
46.	ГБУЗ РБ Федоровская центральная районная больница
47.	ГБУЗ РБ Чекмагушевская центральная районная больница
48.	ГБУЗ РБ Чишминская центральная районная больница
49.	ГБУЗ РБ Шаранская центральная районная больница
50.	ГБУЗ РБ Языковская центральная районная больница
51.	ГБУЗ РБ Янаульская центральная районная больница
52.	ГБУЗ РБ Городская больница города Кумертау
53.	ГБУЗ РБ Городская больница города Нефтекамск
54.	ГБУЗ РБ Городская больница № 1 города Октябрьский
55.	ГБУЗ РБ Городская больница города Салават
56.	ГБУЗ РБ Центральная городская больница города Сибай
57.	ГБУЗ РБ Городская клиническая больница № 1 города Стерлитамак
58.	ГБУЗ РБ Клиническая больница скорой медицинской помощи города Уфа
59.	ГБУЗ РБ Поликлиника № 43 города Уфа
60.	ГБУЗ РБ Поликлиника № 46 города Уфа
61.	ГБУЗ РБ Поликлиника № 50 города Уфа
62.	ГБУЗ РБ ГКБ Демского района города Уфа
63.	ГБУЗ РБ Городская клиническая больница № 5 города Уфа
64.	ГБУЗ РБ Городская клиническая больница № 8 города Уфа
65.	ГБУЗ РБ Городская больница № 9 города Уфа
66.	ГБУЗ РБ Городская клиническая больница № 13 города Уфа
67.	ГБУЗ РБ Городская клиническая больница № 18 города Уфы
68.	ГБУЗ РБ Городская клиническая больница № 21 города Уфа
69.	ФГБУЗ МСЧ №142 ФМБА России г. Межгорье
70.	ЧУЗ «КБ «РЖД-Медицина» г. Уфа
71.	ФГБОУ ВО БГМУ Минздрава России (Клиника БГМУ)
72.	ФГБНУ Поликлиника УФИЦ РАН
73.	ООО «Медсервис» города Салават

Порядок проведения диспансеризации, направленной на оценку репродуктивного здоровья женщин в 2026 году

1. Диспансеризация женщин репродуктивного возраста, направленная на оценку репродуктивного здоровья (далее – ДОРЗ), проводится в целях выявления признаков заболеваний или состояний, которые могут негативно повлиять на репродуктивную функцию, а также факторов риска их развития.

2. ДОРЗ для женщин в возрасте 18 - 49 лет организуется поэтапно, в зависимости от возрастных групп, одновременно с прохождением профилактического осмотра или диспансеризации взрослого населения в два этапа врачом акушером-гинекологом в условиях женской консультации или в кабинете врача акушера-гинеколога поликлиники (при отсутствии женской консультации).

3. Первый этап ДОРЗ:

3.1. у всех женщин в возрасте 18-49 лет проводится:

3.1.1. оценка репродуктивного здоровья и репродуктивных установок с помощью опросника в соответствии с приложением № 5 к настоящему приказу (может проводиться акушерской, медицинской сестрой, фельдшером) до визита к врачу;

3.1.2. прием (осмотр) врачом акушером-гинекологом (код услуги В04.001.001), включающий:

- сбор жалоб и анамнеза;
- гинекологический осмотр с визуальным осмотром наружных половых органов (код услуги А01.20.002), осмотр влагалища и шейки матки в зеркалах (код услуги А02.02.001), бимануальное влагалищное исследование (код услуги А01.20.003) в соответствии с Клиническими рекомендациями «Нормальная беременность (2024)» в рамках прегравидарной подготовки (за исключением бимануального влагалищного исследования, осмотра влагалища и шейки матки в зеркалах у женщин, не имевших в анамнезе половых контактов при невозможности проведения указанных исследований);
- забор биоматериала с шейки матки и цитологическое исследование влагалищного мазка (соскоба) с поверхности шейки матки и цервикального канала (код услуги А08.20.017) с окрашиванием по Папаниколау (за исключением случаев невозможности проведения исследования у женщин, не имевших в анамнезе половых контактов).

- забор влагалищного отделяемого для проведения микроскопии мазка и микроскопическое исследование влагалищного мазка с окрашиванием по Грамму (код услуги A12.20.001) в соответствии с Методическими рекомендациями «Микроскопическое исследование отделяемого мочеполовых путей у женщин репродуктивного возраста», 2025 г.;

- визуальное исследование молочных желез (код услуги A01.20.005) и пальпация молочных желез (код услуги A01.20.006) в соответствии с Клиническими рекомендациями «Доброкачественная дисплазия молочной железы (2020);

- при отсутствии заболеваний и отклонений от норм в результатах клинико-лабораторного обследования – определение группы здоровья индивидуальное консультирование по вопросам репродуктивного здоровья, репродуктивных установок и мотивации на рождение детей.

3.2. Дополнительно к объему обследования женщин, указанному в пункте 3.1. настоящего приложения, в зависимости от возраста, на первом этапе ДОРЗ проводятся следующие исследования:

3.2.1. у женщин в возрасте 21, 26, 31, 36, 41, 46 лет - забор биоматериала для выявления вирусов папилломы человека (*Papilloma virus*) и определение ДНК вирусов папилломы человека (*Papilloma virus*) высокого канцерогенного риска в отделяемом (соскобе) из цервикального канала методом ПЦР, качественное исследование (код услуги A26.20.009.002) в соответствии с Клиническими рекомендациями «Цервикальная интраэпителиальная неоплазия, эрозия и эктропион шейки матки»;

3.2.2. у женщин в возрасте 18-29 лет - забор биоматериала (влагалищного отделяемого) на исследование методом полимеразной цепной реакции для выявления возбудителей инфекционных заболеваний органов малого таза:

- определение ДНК гонококка (*Neisseria gonorrhoeae*) в отделяемом слизистых оболочек женских половых органов методом ПЦР (код услуги A26.20.022.001);

- определение ДНК хламидии трахоматис (*Chlamydia trachomatis*) в отделяемом слизистых оболочек женских половых органов методом ПЦР (код услуги A26.20.020.001);

- определение ДНК микоплазмы гениталиум (*Mycoplasma genitalium*) в отделяемом слизистых оболочек женских половых органов методом ПЦР (код услуги A26.20.027.001);

- определение ДНК трихомонас вагиналис (*Trichomonas vaginalis*) в отделяемом слизистых оболочек женских половых органов методом ПЦР (код услуги A26.20.026.001);

3.2.3. при выявлении положительного результата определения вируса папилломы человека в биоматериале с поверхности шейки матки и

цервикального канала женщинам в возрасте 21, 26, 31, 36, 41, 46 лет проводится жидкостное цитологическое исследование микропрепарата шейки матки (код услуги А08.20.017.002) с окрашиванием по Папаниколау с использованием первичного биоматериала, взятого для определения ВПЧ ВКР.

3.3. По результатам исследований, проведенных в рамках первого этапа ДОРЗ, проводится прием (осмотр, консультация) врача акушера-гинеколога повторный (код услуги В01.001.002), который включает:

- индивидуальное консультирование по вопросам репродуктивного здоровья, репродуктивных установок и мотивации на рождение детей;
- гинекологический осмотр (при наличии показаний);
- установление (уточнение) диагноза при выявлении заболеваний и отклонений от нормы проведенных клинико-лабораторных исследований;
- определение (уточнение) группы здоровья;
- определение группы диспансерного наблюдения;
- направление при наличии медицинских показаний на дополнительное обследование, не входящее в объем диспансеризации, в том числе, направление на осмотр (консультацию) врача-онколога при подозрении на онкологические заболевания, а так же для получения специализированной, в том числе высокотехнологичной, медицинской помощи, на санаторно-курортное лечение.

При выявлении патологических отклонений в результатах клинико-лабораторных исследований, проведенных во время первого этапа ДОРЗ, женщина направляется на второй этап.

3.4. Второй этап ДОРЗ проводится по результатам первого этапа в целях дополнительного обследования и уточнения диагноза заболевания (состояния) и при наличии показаний включает:

3.4.1. в возрасте 30 - 49 лет - проведение лабораторных исследований влагалищных мазков в целях выявления возбудителей инфекционных заболеваний органов малого таза методом полимеразной цепной реакции:

- определение ДНК гонококка (*Neisseria gonorrhoeae*) в отделяемом слизистых оболочек женских половых органов методом ПЦР (код услуги А26.20.022.001);

- определение ДНК хламидии трахоматис (*Chlamydia trachomatis*) в отделяемом слизистых оболочек женских половых органов методом ПЦР (код услуги А26.20.020.001);

- определение ДНК микоплазмы гениталиум (*Mycoplasma genitalium*) в отделяемом слизистых оболочек женских половых органов методом ПЦР (код услуги А26.20.027.001);

- определение ДНК трихомонас вагиналис (*Trichomonas vaginalis*) в отделяемом слизистых оболочек женских половых органов методом ПЦР (код услуги А26.20.026.001);

3.4.2. ультразвуковое исследование органов малого таза трансвагинальное (код услуги А04.20.001.001) с обязательной оценкой количества антральных фолликулов в обоих яичниках в начале или середине менструального цикла (при наличии регулярных менструаций) или в любой день (при отсутствии регулярных менструаций);

3.4.3. ультразвуковое исследование матки и придатков трансабдоминальное (код услуги А04.20.001) при невозможности трансвагинального исследования по медицинским показаниям (пороки развития влагалища, отсутствие половых контактов в анамнезе и др.);

3.4.4. ультразвуковое исследование молочных желез (код услуги А04.20.002) в первую фазу менструального цикла (при наличии регулярного менструального цикла), или в любой день при отсутствии регулярного менструального цикла с применением системы BI-RADS (Breast Imaging Reporting and Data System) и оценкой состояния региональных лимфатических узлов;

3.4.5. прием (осмотр, консультация) врача акушера-гинеколога повторный (код услуги В01.001.002), который включает:

- индивидуальное консультирование по вопросам репродуктивного здоровья, репродуктивных установок и мотивации на рождение детей;
- гинекологический осмотр (при наличии показаний);
- установление (уточнение) диагноза при выявлении заболеваний и отклонений от нормы проведенных клинико-лабораторных исследований;
- определение (уточнение) группы здоровья;
- определение группы диспансерного наблюдения;
- направление при наличии медицинских показаний на дополнительное обследование, не входящее в объем диспансеризации, в том числе, направление на осмотр (консультацию) врача-онколога при подозрении на онкологические заболевания, а так же для получения специализированной, в том числе высокотехнологичной, медицинской помощи, на санаторно-курортное лечение.

3.5. При выявлении у женщин инфекций, передаваемых половым путем, заболеваний органов репродуктивной системы и/или молочных желез, дальнейшее наблюдение и лечение осуществляется в соответствии с порядками оказания медицинской помощи, на основе клинических рекомендаций и с учетом стандартов медицинской помощи, утверждаемых Минздравом России.

3.6. Женщинам, имеющим показания для оказания специализированной, в том числе высокотехнологичной медицинской помощи, выдается направление для ее оказания с учетом сроков ожидания, предусмотренных Программой государственных гарантий бесплатного оказания гражданам медицинской помощи и утвержденной маршрутизации.

3.7. Женщины с выявленными заболеваниями репродуктивной

системы и нарушениями репродуктивной функции подлежат взятию под диспансерное наблюдение в женской консультации и оздоровлению.

3.8. Женщины с выявленными нарушениями репродуктивной функции, в том числе – с невынашиванием беременности и бесплодием, направляются на консультацию к врачу акушеру-гинекологу (репродуктологу) ГБУЗ РМГЦ. Женщинам, проживающим в удаленных районах, консультация врача акушера-гинеколога (репродуктолога) может проводиться в форме телемедицинской консультации.

4. Охват граждан репродуктивного возраста (18-49 лет) ДОРЗ, в соответствии с региональной программой «Охрана материнства и детства» Национального проекта «Семья», должен составлять в 2026 году – 35%, 2027 - 38%, 2028 - 42%, 2029 - 46%, 2030 - 50% лиц репродуктивного возраста (18–49 лет) соответствующей возрастной группы, подлежащей прохождению диспансеризации взрослого населения и профилактических осмотров. Проведение второго этапа диспансеризации потребует не менее 20% женщинам, прошедшим первый этап.

5. Приоритетной целевой группой в следует считать женщин, имеющих в анамнезе невынашивание беременности (самопроизвольные выкидыши и преждевременные роды), перинатальные потери, рождение детей с аномалиями развития и тяжелой патологией, нарушения менструального цикла, отсутствие беременности в браке (без контрацепции) и другие нарушения репродуктивной функции, а также не посещавших врача акушера-гинеколога в течение 2 и более лет. В указанной группе организуется активное приглашение на диспансеризацию для оценки репродуктивного здоровья с составлением списков на гинекологическом участке и индивидуального графика прохождения обследования.

6. Диспансеризация женщин в целях оценки репродуктивного здоровья (первый и второй этапы), с учетом физиологических особенностей женского организма проводится в сроки продолжительностью не более 60 календарных дней.

7. Критерии качества медицинской помощи при организации диспансеризации взрослого населения для оценки репродуктивного здоровья:

7.1. доля лиц репродуктивного возраста, прошедших диспансеризацию для оценки репродуктивного здоровья женщин и мужчин (2026 г. – 35%, 2027 г. – 38%, 2028 г. – 42%, 2029 г. – 46%, 2030 г.- 50%);

7.2. доля лиц репродуктивного возраста с выявленными заболеваниями репродуктивной сферы, взятых на диспансерный учет - не менее 80% от всех лиц с выявленными в ходе ДОРЗ заболеваниями.

8. Алгоритм диспансеризации женщин репродуктивного возраста для оценки репродуктивного здоровья

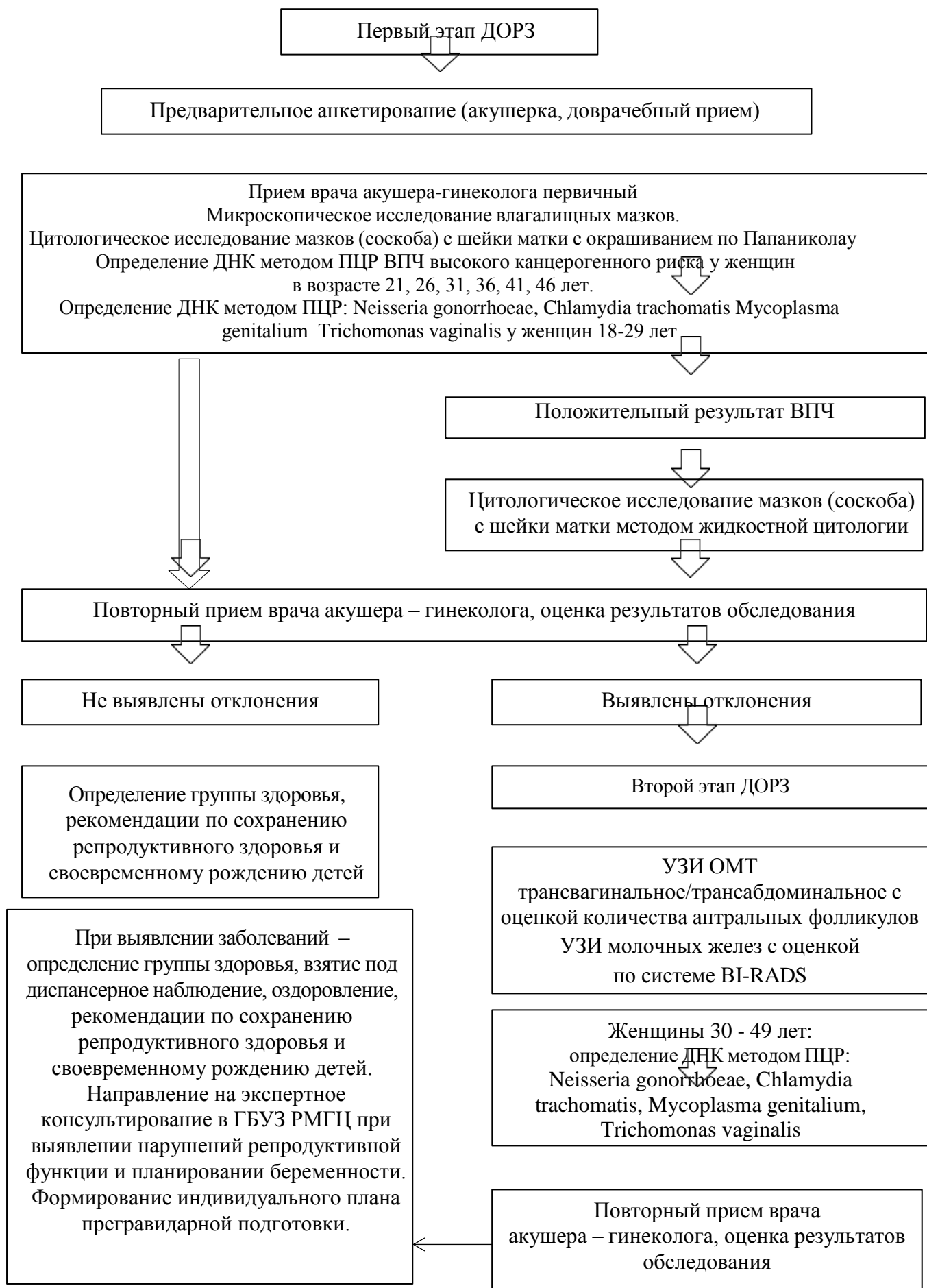

**Маршрутизация женщин, прикрепленных к медицинским
организациям, оказывающим первичную медико-санитарную помощь
населению Городского округа город Уфа, для проведения
диспансеризации, направленной на оценку репродуктивного здоровья**

№ п/п	Женская консультация, осуществляющая диспансерное наблюдение женщин при выявленных заболеваниях по результатам ДОРЗ	Зоны ответственности (территориальная поликлиника по месту прикрепления женщин)	Номера участков (поликлинических отделений)
1	ГБУЗ РБ ГКПЦ г. Уфа*	ГБУЗ РБ ГКБ № 8 г. Уфа	Участки Поликлиники № 2
		ГБУЗ РБ ГКБ № 18	Участки Поликлиники № 4
2	ГБУЗ РКПЦ МЗ РБ *	ГБУЗ РБ Поликлиника № 46 г. Уфа	Все участки
		ГБУЗ РБ КБСМП г. Уфа	Все участки
		ГБУЗ РБ ГКБ №5 г. Уфа	Поликлиническое отделение №3
3	ГБУЗ РБ Поликлиника № 43 г. Уфа	ГБУЗ РБ Поликлиника № 43	Все участки
4	ГБУЗ РБ ГКБ Демского района г. Уфа	ГБУЗ РБ ГКБ Демского района г. Уфа	Все участки
5	ГБУЗ РБ Поликлиника № 50 г. Уфа	ГБУЗ РБ Поликлиника № 50 г. Уфа	Все участки
		ФГБУЗ поликлиника НЦ «РАН»	Все участки
6	ЧУЗ КБ РЖД Медицина г. Уфа	ЧУЗ КБ РЖД Медицина г. Уфа	Все участки
7	ГБУЗ РБ ГКБ № 5 г. Уфа	ГБУЗ РБ ГКБ №5 г. Уфа	Поликлинические отделения №1, №2
8	ГБУЗ РБ ГКБ № 8 г. Уфа	ГБУЗ РБ ГКБ №8 г. Уфа	Участки Поликлиник № 1, 3, 4
9	ГБУЗ РБ ГБ № 9	ГБУЗ РБ ГБ № 9	Все участки
10	ГБУЗ РБ ГКБ № 18 г. Уфа	ГБУЗ РБ ГКБ № 18 г. Уфа	Участки Поликлиник № 1, 2, 3
11	ГБУЗ РБ ГКБ № 21 г. Уфа	ГБУЗ РБ ГКБ № 21	Все участки
12	ГБУЗ РБ ГКБ № 13 г. Уфа	ГБУЗ РБ ГКБ № 13 г. Уфа	Все участки

Примечание: *сведения о женщинах с выявленными заболеваниями, нарушениями репродуктивной системы и рисками их развития направляются в женские консультации, осуществляющие диспансерное наблюдение женщин при выявленных заболеваниях по результатам ДОРЗ в течение 3 рабочих дней.

Маршрутизация биоматериала женщин в возрасте 21, 26, 31, 36, 41, 46 лет для определения ДНК вирусов папилломы человека (Papilloma virus) высокого канцерогенного риска в отделяемом (соскобе) из цервикального канала методом ПЦР и качественного исследования методом жидкостной цитологии с окрашиванием по Папаниколау

№	Медицинская организация, направляющая биоматериал	Медицинская организация, осуществляющая выполнение лабораторных исследований
1	ГБУЗ РБ Акъярская центральная районная больница	ГБУЗ РМГЦ
2	ГБУЗ РБ Аскардовская центральная районная	
3	ГБУЗ РБ Аскинская центральная районная	
4	ГБУЗ РБ Баймакская центральная городская	
5	ГБУЗ РБ Бакалинская центральная районная	
6	ГБУЗ РБ Балтачевская центральная районная	
7	ГБУЗ РБ Белебеевская центральная районная	
8	ГБУЗ РБ Белорецкая центральная районная клиническая больница	
9	ГБУЗ РБ Бижбулякская центральная районная больница	
10	ГБУЗ РБ Бирская центральная районная больница	
11	ГБУЗ РБ Благовещенская центральная районная больница	
12	ГБУЗ РБ Большеустыкинская центральная районная больница	
13	ГБУЗ РБ Бурзянская центральная районная районная больница	
14	ГБУЗ РБ Верхне-Татышлинская центральная районная больница	
15	ГБУЗ РБ Верхнеяркеевская центральная районная районная больница	
16	ГБУЗ РБ Дюртюлинская центральная районная больница	
17	ГБУЗ РБ Ермекеевская центральная районная больница	
18	ГБУЗ РБ Зилаирская центральная районная больница	
19	ГБУЗ РБ Исянгуловская центральная районная больница	
20	ГБУЗ РБ Ишимбайская центральная районная больница	
21	ГБУЗ РБ Калтасинская центральная районная больница	
22	ГБУЗ РБ Кигинская центральная районная больница	
23	ГБУЗ РБ Краснокамская центральная районная больница	
24	ГБУЗ РБ Малоязовская центральная районная больница	
25	ГБУЗ РБ Мелеузовская центральная районная больница	
26	ГБУЗ РБ ГКБ Демского района города Уфа	
27	ГБУЗ РБ Городская больница № 9 города Уфа	
28	ГБУЗ РБ Городская клиническая больница № 13 города Уфа	
29	ГБУЗ РБ Городская клиническая больница № 5 города Уфа	
30	ГБУЗ РБ Городская больница города Кумертау	
31	ГБУЗ РБ Городская больница города Нефтекамск	

32	ГБУЗ РБ Городская больница № 1 города Октябрьский		
33	ГБУЗ РБ Городская больница города Салават		
34	ГБУЗ РБ Центральная городская больница города Сибай		
35	ГБУЗ РБ Городская клиническая больница № 1 города Стерлитамак		
36	ГБУЗ РБ Клиническая больница скорой медицинской помощи города Уфа		
37	ГБУЗ РБ Поликлиника № 46 города Уфа		
38	ГБУЗ РБ Городская клиническая больница № 8 города Уфа		
39	ГБУЗ РБ Городская клиническая больница № 18 города Уфы		
40	ФГБУЗ МСЧ №142 ФМБА России г. Межгорье		
41	ЧУЗ «КБ «РЖД-Медицина» г. Уфа		
42	ФГБОУ ВО БГМУ Минздрава России (Клиника БГМУ)		
43	ООО «Медсервис» г.о. г.Салават		
44	ФГБНУ Поликлиника УФИЦ РАН		
45	ГБУЗ РБ Городская клиническая больница № 21 города Уфа		
46	ГБУЗ РБ Поликлиника № 50 города Уфа		
47	ГБУЗ РБ Архангельская центральная районная больница		
48	ГБУЗ РБ Давлекановская центральная районная больница		
49	ГБУЗ РБ Языковская центральная районная больница		
50	ГБУЗ РБ Стерлибашевская центральная районная больница		
51	ГБУЗ РБ Раевская центральная районная больница		
52	ГБУЗ РБ Красноусольская центральная районная больница		
53	ГБУЗ РБ Толбазинская центральная районная больница		
54	ГБУЗ РБ Буздякская центральная районная больница		
55	ГБУЗ РБ Иглинская центральная районная больница		
56	ГБУЗ РБ Белокатайская центральная районная больница		
57	ГБУЗ РБ Бураевская центральная районная больница		
58	ГБУЗ РБ Караидельская центральная районная больница		
59	ГБУЗ РБ Кармаскалинская центральная районная больница		
60	ГБУЗ РБ Кушнаренковская центральная районная больница		
61	ГБУЗ РБ Поликлиника № 43 города Уфа		
62	ГБУЗ РБ Месягутовская центральная районная больница		ГБУЗ РКПЦ МЗ РБ
63	ГБУЗ РБ Мраковская центральная районная больница		
64	ГБУЗ РБ Мишкинская центральная районная больница		
65	ГБУЗ РБ Миякинская центральная районная больница		
66	ГБУЗ РБ Нуримановская центральная районная больница		
67	ГБУЗ РБ Туймазинская центральная районная больница		
68	ГБУЗ РБ Учалинская центральная городская больница		
69	ГБУЗ РБ Федоровская центральная районная больница		
70	ГБУЗ РБ Чекмагушевская центральная районная больница		
71	ГБУЗ РБ Чишминская Центральная районная больница		
72	ГБУЗ РБ Шаранская центральная районная больница		
73	ГБУЗ РБ Янаульская центральная районная больница		

Порядок проведения диспансеризации, направленной на оценку репродуктивного здоровья мужчин, в 2026 году

1. Диспансеризация мужчин репродуктивного возраста, направленная на оценку их репродуктивного здоровья (далее – диспансеризация для оценки репродуктивного здоровья взрослого населения), проводится в целях выявления у граждан признаков заболеваний или состояний, которые могут негативно повлиять на репродуктивную функцию, а также факторов риска их развития.

2. Диспансеризация для оценки репродуктивного здоровья мужчин в возрасте 18-49 лет организуется поэтапно в зависимости от возрастных групп одновременно с прохождением диспансеризации взрослого населения или профилактического медицинского осмотра в два этапа.

3. Первый этап диспансеризации мужчин включает:

3.1. прием (осмотр, консультация) врачом-урологом (при его отсутствии врачом-хирургом, прошедшим подготовку по вопросам репродуктивного здоровья у мужчин) (код услуги В01.053.001), в том числе:

- сбор жалоб и анамнеза, оценку репродуктивного здоровья и репродуктивных установок, в том числе с помощью опросника для ранжирования пациентов по степени эректильной дисфункции в соответствии с Международным Индексом Эректильной Функции (МИЭФ-5) (код услуги А01.21.001);

- урологический осмотр с визуальным осмотром наружных половых органов без использования приспособлений и/или приборов (код услуги А01.21.002);

- физикальное обследование мужчин с оценкой вторичных половых признаков, особенностей телосложения, состояния грудных желез, распределения волосяного покрова (код услуги А01.21.003).

При выявлении патологических отклонений во время прохождения первого этапа диспансеризации (в том числе при количестве баллов по шкале МИЭФ-5 менее 22), мужчина направляется на второй этап.

4. Второй этап диспансеризации мужчин проводится по результатам первого этапа в целях дополнительного обследования и уточнения диагноза заболевания (состояния) и при наличии показаний включает:

4.1. при невозможности достичь клинической беременности у

партнерши после 12 месяцев регулярной половой жизни без контрацепции – спермограмму (код услуги В03.053.002);

4.2. микроскопическое исследование микрофлоры (код услуги А12.21.003) или проведение лабораторных исследований мазка из уретры в целях выявления возбудителей инфекционных заболеваний органов малого таза (*Mycoplasma genitalium*, *Trichomonas vaginalis*, *Neisseria gonorrhoeae*, *Chlamydia trachomatis*) методом полимеразной цепной реакции) (код услуги А26.21.034.001);

4.3. ультразвуковое исследование предстательной железы (код услуги А04.21.001) и органов мошонки (код услуги А04.28.003) по показаниям, в том числе:

- для подтверждения наличия варикоцеле, гипоплазии и дисгенезии яичка, выявленных при визуальном осмотре наружных половых органов;
- при количественных или качественных показателях спермограммы, не соответствующих нормативным значениям.

4.4. прием (осмотр, консультация) врача-уролога повторный (при его отсутствии врачом-хирургом, прошедшим подготовку по вопросам репродуктивного здоровья у мужчин) (код услуги В01.053.002), который включает:

- индивидуальное консультирование по вопросам репродуктивного здоровья;
- установление (уточнение) диагноза;
- определение (уточнение) группы здоровья;
- определение группы диспансерного наблюдения;
- направление при наличии медицинских показаний на дополнительное обследование, не входящее в объем диспансеризации, в том числе направление на осмотр (консультацию) врача-онколога при подозрении на онкологические заболевания, а также при выявлении патологии со стороны органов репродуктивной системы направляется на лечение в медицинское учреждение, по месту прикрепления пациента для оказания первичной медико-санитарной помощи;
- при необходимости пациент направляется в медицинскую организацию 3 уровня или федеральный центр для оказания высокотехнологичной медицинской помощи (ГБУЗ РКБ им. Г.Г. Куватова, ФГБОУ ВО БГМУ Минздрава России), а также на санаторно-курортное лечение.

5. Охват мужчин репродуктивного возраста (18-49 лет) должен составлять в соответствии с региональной программой «Охрана материнства и детства» Национального проекта «Семья», должен составлять в 2026 г. – 35%, 2027 г. – 38%, 2028 г. – 42%, 2029 г. – 46%, 2030 г.- 50% лиц репродуктивного возраста (18–49 лет) соответствующей возрастной группы, подлежащей прохождению диспансеризации взрослого населения и

профилактических осмотров. Проведение второго этапа диспансеризации потребует не менее 20% мужчин, прошедших первый этап диспансеризации.

6. Приоритетной целевой группой в 2026 году следует считать мужчин, имеющих в анамнезе урологические и андрологические заболевания, нарушения репродуктивной функции, факторы риска нарушений репродуктивной функции, а так же партнеров женщин, страдающих бесплодием и невынашиванием беременности («семейная диспансеризация»). В указанной группе организуется активное приглашение на диспансеризацию для оценки репродуктивного здоровья с составлением списков на терапевтическом участке и индивидуального графика прохождения обследования. Страховые медицинские организации в соответствии со списками лиц, подлежащих диспансеризации, полученными от медицинских организаций, должны организовать информирование граждан.

7. Диспансеризация мужчин в целях оценки репродуктивного здоровья (первый и второй этапы), проводится в сроки продолжительностью не более 30 календарных дней.

8. Критерии качества медицинской помощи при организации диспансеризации взрослого населения для оценки репродуктивного здоровья:

8.1. доля лиц репродуктивного возраста, прошедших диспансеризацию для оценки репродуктивного здоровья женщин и мужчин (2026 г. – 35%, 2027 г. – 38%, 2028 г. – 42%, 2029 г. – 46%, 2030 г.- 50%);

8.2. доля лиц репродуктивного возраста с выявленными заболеваниями репродуктивной сферы, взятых на диспансерный учет (не менее 80% от всех лиц с выявленными заболеваниями).

Анамнестическая анкета оценки риска нарушений репродуктивного здоровья для женщин 18 - 49 лет

Если у Вас в приоритете здоровье - эта анкета для Вас! Анкета позволит получить общую информацию о здоровье. Варианты ответов: «Да» или «Нет». Если Вы не хотите отвечать на какой-то вопрос - оставьте его без ответа. Ответив на вопросы, Вы сможете понять, на какие именно особенности здоровья Вам стоит обратить внимание в первую очередь.

В конце анкеты просим Вас вписать дату ее заполнения, поставить подпись.

Термины и понятия, которые используются в анкете:

Менструация (месячные): физиологическое состояние женского организма, при котором периодически появляются кровяные выделения из половых путей. В норме от первого дня одной до первого дня следующей менструации проходит от 21 до 42 дней.

Кровяные выделения: выделения, состоящие из крови или имеющие примесь крови. Могут быть красного, бордового, розового, коричневого, бурого, бежевого цвета.

Задержка менструации: ситуация, когда ожидаемая менструация не началась в определённый срок (не началась вовсе, началась позже ожидаемого). Принято определять задержку менструации в днях (неделях, месяцах) от даты, когда менструация должна была начаться.

Ф. И. О.			
Дата рождения (число, месяц, год)			
Возраст (полных лет)			
№ п/п	Вопрос	Ответ	
Менструальная функция (вопросы 1-12):			
1	В каком возрасте у Вас начались менструации (полных лет)? Если не начались, поставьте «—».		
2	Менструации проходят через примерно равные промежутки времени?	да	нет
3	Какая продолжительность (была продолжительность) менструации - от первого дня одной до первого дня следующей?	_____ дней	
4	Сколько дней в среднем продолжается (продолжалась) менструация?	_____ дней	
5	Бывают (бывали) ли у Вас задержки менструации более 2 недель?	да	нет
6	У Вас обильные менструации (использование максимально впитывающих прокладок/тампонов (●●●●● или больше) более 1 дня)?	да	нет
7	У Вас скудные менструации (использование только ежедневных прокладок во время менструации)?	да	нет
8	Менструации проходят болезненно (используете ли Вы обезболивающие препараты в дни менструации)?	да	нет
9	Бывают у Вас боли внизу живота или пояснице вне менструации?	да	нет
10	Бывают у Вас межменструальные кровяные выделения? если «да», сколько дней (укажите цифрой количество)	да	нет

11	Какой у Вас сегодня день менструального цикла (при наличии)?		
12	Если у Вас закончились менструации, то в каком возрасте (полных лет)? Если не закончились, поставьте «-»		
Вопросы, связанные с половой жизнью (вопросы 13-27):			
13	В каком возрасте Вы начали половую жизнь (полных лет)?		
14	Используете ли презерватив при половых контактах?	да	нет
15	Используете ли гормональную контрацепцию (например, противозачаточные таблетки)?	да	нет
16	Предохраняетесь ли Вы с помощью внутриматочной спирали?	да	нет
17	Бывают ли у Вас боли при половых контактах?	да	нет
18	Бывают ли у Вас кровяные выделения из половых путей при половой жизни?	да	нет
19	Страдаете ли Вы бесплодием (беременность не наступает при регулярной половой жизни без предохранения более года)?		
20	Были ли у Вас беременности?	да	нет
	если «да», сколько (укажите цифрой количество)?		
21	Были ли у Вас роды?	да	нет
	если «да», сколько (укажите цифрой количество)?		
22	Если у Вас были роды, закончились ли они кесаревым сечением? Если у Вас не было родов не отвечайте на этот вопрос	да	нет
23	Если у Вас были роды, закончились ли они преждевременными родами? Если у Вас не было родов не отвечайте на этот вопрос	да	нет
24	Были ли у Вас медицинские прерывания беременности (аборты)?	да	нет
	если «да», сколько (укажите цифрой количество)?		
25	Были ли у Вас внематочные беременности?	да	нет
	если «да», сколько (укажите цифрой количество)?		
26	Были ли у Вас самопроизвольные прерывания беременности (выкидыши)?	да	нет
	если «да», сколько (укажите цифрой количество)?		
27	Были ли у Вас неразвивающиеся (замершие) беременности?	да	нет
	если «да», сколько (укажите цифрой количество)?		
Имеются ли у Вас гинекологические заболевания (вопросы 28-35):			
28	заболевания шейки матки	да	нет
29	воспаление матки, придатков	да	нет
30	инфекции передающиеся половым путем (ИППП)	да	нет
31	кисты или опухоли яичников	да	нет
32	миома матки	да	нет
33	эндометриоз	да	нет
34	Проходили ли Вы когда-либо стационарное лечение по поводу гинекологических заболеваний?	да	нет
35	Оперировались ли Вы по поводу гинекологических заболеваний?	да	нет
Имеются ли у Вас перенесенные заболевания других органов (вопросы 36-47):			
36	заболевания молочных желёз	да	нет
37	заболевания щитовидной железы	да	нет
38	заболевания крови, снижение гемоглобина	да	нет
39	аутоиммунные или ревматические заболевания	да	нет
40	аллергические заболевания	да	нет
41	инфекционные заболевания (вирусные гепатиты, ВИЧ-инфекция, туберкулез)	да	нет
42	наследственные (генные, хромосомные) заболевания	да	нет
43	онкологические заболевания	да	нет
44	Имеются ли у Вас указанные выше заболевания в настоящее время?	да	нет
45	Получали ли Вы ранее химио- или лучевую терапию по поводу онкологического заболевания?	да	нет

46	Были ли у Вас операции (кроме гинекологических)?	да	нет
47	Были ли у Вас переливания крови?	да	нет
Вакцинация (вопросы 48-51):			
48	Вакцинированы ли Вы от краснухи?	да	нет
49	Вакцинированы ли Вы от ВПЧ?	да	нет
50	Вакцинированы ли Вы в текущем году от гриппа?	да	нет
51	Вакцинированы ли Вы в текущем году от COVID-19?	да	нет
Жалобы (вопросы 52-58) Жалуетесь ли Вы на:			
52	учащенное или болезненное мочеиспускание?	да	нет
53	подтекание мочи при кашле, чихании, смехе, недержание позыва на мочеиспускание?		
54	высыпания или выделения из половых путей (бели), вызывающие дискомфорт (жжение, зуд, неприятный запах)?	да	нет
55	уплотнение и/или деформация молочных желез, выделения из сосков?	да	нет
56	избыточный рост волос на теле или лице и/или угревые высыпания на коже лица или других частей тела и/или полосы растяжения (стрии, растяжки) на коже?	да	нет
57	приливы жара, потливость, озноб?	да	нет
58	сухость во влагалище, зуд или диспареунию (болезненность при половом контакте)?	да	нет
59	Сколько у Вас детей?		
60	Если у Вас есть дети, укажите возраст младшего ребенка. Если ребенку меньше 1 года, то укажите 0		лет
61	Сколько детей Вы бы хотели иметь (с учетом имеющихся), учитывая Ваши текущие жизненные обстоятельства		
Факторы риска (вопросы 62-67):			
62	Имеются/имелись ли у близких родственников (родители, дедушка, бабушка) наследственные заболевания (онкологические, гинекологические, эндокринные или другие)?	да	нет
63	Курите ли Вы?	да	нет
64	Употребляете ли Вы алкогольные напитки (в том числе пиво, коктейли)?	да	нет
65	Другие вредные привычки?	да	нет
66	Занимаетесь ли Вы спортом или физкультурой?	да	нет
67	Есть ли у Вас пищевые ограничения (вегетарианство/веганство, другие)?	да	нет

Дата _____

Подпись _____

Анамнестическая анкета оценки риска нарушений репродуктивного здоровья для мужчин 18 - 49 лет

Если у Вас в приоритете здоровье - эта анкета для Вас! Анкета позволит получить общую информацию о здоровье. Варианты ответов: «Да» или «Нет». Если Вы не хотите отвечать на какой-то вопрос - оставьте его без ответа. Ответив на вопросы, Вы сможете понять, на какие именно особенности здоровья Вам стоит обратить внимание в первую очередь.

В конце анкеты просим Вас вписать дату ее заполнения, поставить подпись.

Ф. И. О.			
Дата рождения (число, месяц, год)			
Возраст (полных лет)			
№ п/п	Вопрос	Ответ	
Поведенческие факторы риска:			
	Есть ли у Вас родные дети?	да	нет
	Планируете ли Вы в дальнейшем зачать ребенка?	да	нет
1.	Посещаете ли вы регулярно бани, сауны и другие места с повышенной температурой окружающей среды?	да	нет
Репродуктивная функция			
2.	Возраст начала половой жизни (полных лет)?		
3.	Были ли у вас в течение последних 12 месяцев половые контакты без использования презерватива?	да	нет
4.	Планируете ли Вы с супругой (партнершей) зачатие ребенка в течение ближайших 12 месяцев?	да	нет
5.	Было ли так, что у партнерши не наступала беременность более чем через 12 месяцев регулярной половой жизни без предохранения?	да	нет
6.	Наступали ли у Ваших половых партнерш замершие беременности или самопроизвольные аборты?	да	нет
Другие жалобы			
7.	Учащенное, болезненное или затрудненное мочеиспускание, выделения из мочеиспускательного канала	да	нет
8.	Регулярная, не связанная с приемом большого количества жидкости необходимость просыпаться ночью, чтобы помочиться	да	нет
9.	Боли внизу живота (в промежности, в области мошонки, в половом члене)	да	нет
10.	Беспокоящие состояния со стороны половых органов (изменение формы, высыпания, отделяемое из мочеиспускательного канала)	да	нет
Перенесенные урологические заболевания			
11.	Крипторхизм	да	нет
12.	Гипоспадия	да	нет
13.	Фимоз	да	нет

14.	Кисты или опухоли яичек или придатков яичка	да	нет
15.	Простатит	да	нет
16.	Эпидидимит	да	нет
17.	Инфекции, передаваемые половым путем	да	нет
18.	Перенесенные урологические операции	да	нет
19.	Эпидемический паротит (свинка)	да	нет
Перенесенные заболевания других органов:			
20.	Аутоиммунные или ревматические заболевания, требующие приема глюкокортикоидов и/или цитостатиков	да	нет
21.	Онкологические заболевания любой локализации, требующие химио- или лучевой терапии	да	нет
22.	Сахарный диабет I или II типа	да	нет
23.	Заболевания других органов и систем (сердца и сосудов, легких, желудочно-кишечного тракта, почек, мочевого пузыря, щитовидной железы, нервной системы, аллергические состояния)		

Дата _____

Подпись _____

Приложение № 8
к приказу Министерства
здравоохранения
Республики Башкортостан
от 16.12.2025 года № 2475-ТД

Форма отчета по диспансеризации женщин и мужчин с целью оценки репродуктивного здоровья

Таблица 1.

Наименование МО	Число граждан, прошедших 1 этап ДОРЗ									Число граждан, прошедших 2 этап ДОРЗ					
	женщины 18-29 лет			женщины 30-49 лет			мужчины 18-49 лет			женщины 18-49 лет			мужчины 18-49 лет		
	План (год)	Факт	%	План (год)	Факт	%	План (год)	Факт	%	План (год)	Факт	%	План (год)	Факт	%

Таблица 2

Наименование МО	Количество проведенных исследований у женщин						
	Микроскопическое исследование влагалищных мазков	Исследование на ИППП методом ПЦР у женщин 18-29 лет	Исследование на ИППП методом ПЦР у женщин 30-49 лет	Цитологическое исследование мазка с ШМ и цервикального канала у женщин 21-29 лет	Цитологическое исследование мазка с ШМ и цервикального канала у женщин 30-49 лет	УЗИ органов малого таза	УЗИ молочных желез

Таблица 3

Наименование МО	Количество проведенных исследований у мужчин			
	Микроскопическое исследование	Исследование на ИППП методом ПЦР	Спермограмма	УЗИ предстательной железы и органов мошонки

Таблица 4

Наименование МО	Количество выявленных случаев инфекций, передающихся половым путем, методом ПЦР								
	женщины					мужчины			
	Neisseria gonorrhoeae	Chlamydia trachomatis	Mycoplasma genitalium	Trichomonas vaginalis	Вирус папилломы человека	Neisseria gonorrhoeae	Chlamydia trachomatis	Mycoplasma genitalium	Trichomonas vaginalis

Таблица 5

Наименование МО	Результаты цитологического исследования мазков (соскоба) с шейки матки:						
	NILM	ASC-US	ASC-H	LSIL	HSIL	рак	Неадекватный материал (требуется перезабор)

Таблица 6

Наименование МО	Число женщин, обследованных методом ПЦР на ДНК вирусов папилломы человека (Papilloma virus) высокого канцерогенного риска в отделяемом (соскобе) из цервикального канала	Число женщин с положительным результатом обследования на вирус папилломы человека (Papilloma virus) высокого канцерогенного риска в отделяемом (соскобе) из цервикального канала	Число женщин с положительным результатом обследования на вирус папилломы человека (Papilloma virus) высокого канцерогенного риска в отделяемом (соскобе) из цервикального канала, котором проведено жидкостное цитологическое исследование	Результаты жидкостного цитологического исследования мазков (соскоба) с шейки матки:						
				NILM	ASC-US	ASC-H	LSIL	HSIL	рак	Неадекватный материал (требуется переабор)

